



ReleaseNotes

DIGAS erp - Release Notes

Schema030

Autor des Dokuments		Erstellt am	01.07.2017
Dateiname	Releasenotes-Schema030.docx		
Seitenanzahl	14	© COMLAB Computer GmbH	Vertraulich!

Historie der Dokumentversionen

Version	Datum	Autor	Änderungsgrund / Bemerkungen
1.0	01.07.2017	LK	Dokument erstellt

Die Inhalte dieses Dokumentes wurden mit äußerster Sorgfalt erarbeitet. Dennoch können Fehler nicht ganz ausgeschlossen werden. Für fehlerhafte Angaben und deren Folge kann COMLAB Computer GmbH daher weder eine juristische Verantwortung noch irgendeine Haftung übernehmen. Im Rahmen dieses Dokumentes genannte Namen sind möglicherweise eingetragene Warenzeichen.

© COMLAB Computer GmbH - Alle Rechte vorbehalten

COMLAB Computer GmbH
Lindener Straße 15
38300 Wolfenbüttel
Tel.: +49(5331) 9213-0
Fax.: +49(5331) 9213-22
www.comlab-computer.de

1 Neue Funktionen im Schema 030

Historie der Dokumentversionen	2
1 Neue Funktionen im Schema 030	3
2 EGIS-Online-/Offlinesuche	4
3 EGIS-Bestelldisposition mit Warenkorboptimierung direkt im DIGAS.....	4
4 Datensatzauswahlausgabe in den Reports.....	5
5 Wartungsmodus für Konfigurationen bzw. Module	5
6 Modulbaum überlappend darstellen	6
7 Arbeitsbericht: Entfernung zum Kunden.....	7
8 Ticketstamm: Stunden und zugehöriger Schwellenwert	7
9 Adressen: Entfernung zur Adresse	7
10 Kontakte: Entfernung zum Kontakt.....	8
11 Zugangsdatenlevel in Abhängigkeit von der Abteilung	8
12 Adresszusatzdaten Wartungsvertrag	9
13 Userverwaltung – Zusatzdaten Loginlevel	10
14 Werkstamm.....	10
15 Gerätetypen	11
16 Abfuhrtermine	11
17 Grid-Überschriften	11
18 Neue Parameter in der D114 UserParameter	13
19 Freigabe / Genehmigung.....	14

2 EGIS-Online-/Offlinesuche

Die EGIS-Suche kann nun direkt online durchgeführt werden. Dies ist über die Systemparameter einzustellen. Wenn die EGIS-Suche online konfiguriert wird, ist es nicht mehr nötig vorhandene EGIS-Daten in das DIGAS.erp einzulesen.

Das Suchergebnis kann auf eine Preisspanne, mehrere Warengruppen, Hersteller und Lieferanten bestimmt werden.

The screenshot shows the 'EGIS Onlinesuche' interface. At the top, the search term 'Router' is entered. Below this, the 'Detailsuche' section allows filtering by 'Warengruppe' (Arbeitsspeicher, Barebonesysteme, Batterien und Akkus, Beleuchtung, Bücher / Dokumentationen, Büroausstattung, CPU, Controller / IO), 'Hersteller' (IN SOFTWARE, 1&1, 1000 STÜHLE GERNOT-M. ST, 1000EYES, 10TACLE, 10TURIO, 11SRN), and 'Lieferanten' (AB DISTRIBUTION, ACTION EUROPE, ACTIONIT, ADALBERT ZAJADACZ, ADN, AGI, ALSO, APT). Price filters for 'Preis min.' and 'Preis max.' are also present. The search results section, titled 'Ergebnis (1 - 50) (7680)', lists three items:

Artikelnummer	Produktname	Hersteller	Preis
PCS1410108	DLINK Wireless N 300 Cloud Router	D-LINK	13,35 €
PCS3088513	TP-LINK TL-WR802N WRLS N NANO ROUTER	TP-LINK	16,80 €
PCS957991	TP-LINK TL-WR940N ADV WRLS N ROUTER	TP-LINK	17,46 €

3 EGIS-Bestelldisposition mit Warenkorboptimierung direkt im DIGAS

Über das neue Modul „EGIS-Bestelldisposition“ können nun Artikel aus dem EGIS schneller disponiert und bestellt werden. Zudem bietet dieses Modul die Möglichkeit, seine Auswahl an zu disponierenden Artikeln automatisch durch EGIS optimieren zu lassen. Dabei werden direkt Liefer- und Zusatzkosten angezeigt.

Zudem können mehrere Zusammenstellungen von zu disponierenden Artikeln verglichen werden.

The screenshot displays the 'EGIS-Bestelldisposition' interface. It features a list of 'Auftragspositionen' on the left, a central 'Disposition' table, and a 'Warenkorb' on the right. The 'Disposition' table shows the following items:

Artikelnummer	Produktname	Auftrag	Anzahl	Disposition
PCS2900269	Auerswald COMPACT 4000	35302	1	(343,81 €) 343,81 €
PCS1472379	Auerswald COMfortel 2600 schwarz	35303	5	(177,92 €) 889,60 €

The 'Warenkorb' section shows a total of 889,60 € and includes options for 'Artikelwahl auto. optimieren', 'Lieferanten und Details abrufen', 'Warenkorb aktualisieren', and 'Warenkorb an EGIS übergeben'. A 'Bestellung in DIGAS anlegen' button is also visible.

4 Datensatzauswahlausgabe in den Reports

Über den Systemparameter 59 in der D11400000 kann gesteuert werden, wie DIGAS die Datensatzauswahl speichert und damit an den Crystalreport übergibt.

Wert:	Auswirkung:
0	Wie bisher wird der Text mit fester Formatierung geschrieben
1	Es wird für jedes Feld der Feldname und der dazugehörige Wert in der Tabelle DIGAS_ReportSelect gespeichert. Damit kann eine eigene Ansicht und Formatierung dieser Daten erstellt werden
2	Es werden beide Arten erfüllt und damit ist ein Mischbetrieb für den Übergang möglich

System-Parameter	
Angaben zum System-Parameter	
Nr	59
Name	ReportKopf Datensatzauswahl Detail
DB-ID	14000
Datentyp	ftInteger
Wert	0
User READ	<input type="checkbox"/>
User WRITE	<input type="checkbox"/>

5 Wartungsmodus für Konfigurationen bzw. Module

Es gibt ein Flag in der 11D um ein Modul bzw. die Konfiguration in einen Wartungsmodus zu versetzen.

Zudem besteht die Möglichkeit, alle offenen Module zu schließen.

Konfigurationseinstellungen	
Konfigurationsangaben	
Name	Wareneingang
Modul-Nr	0x FFF 0000 5
Typ	
Default	<input checked="" type="checkbox"/>
D11D-ID	10000000014
Wartungsmodus	<input checked="" type="checkbox"/>
Wartungshinweis	Modul wird im Moment aktualisiert. Bitte versuch
Offene Module	<input type="button" value="Modul schließen & Eingabe speichern"/> <input type="button" value="Modul schließen & Eingabe abbrechen"/> <input type="button" value="Modul schließen & Speichern abfragen"/>

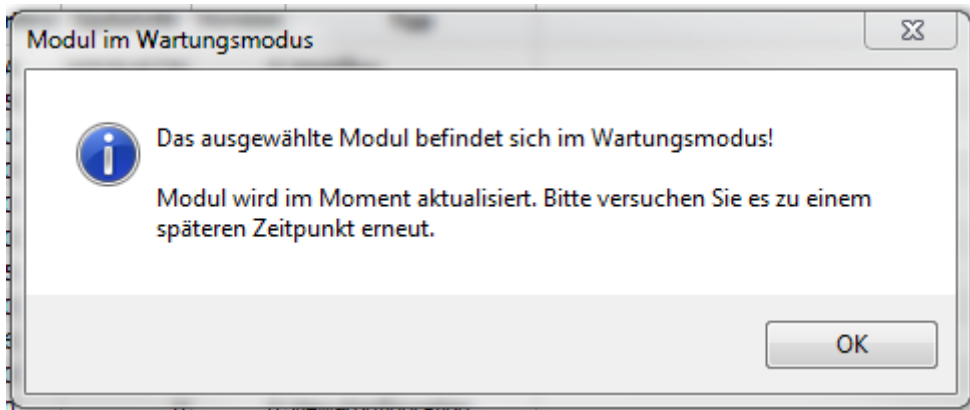

Über die Userverwaltung kann dies übersprungen bzw. ignoriert werden.

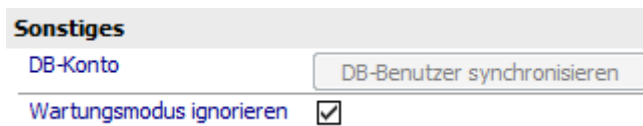

6 Modulbaum überlappend darstellen

Der Modulbaum kann jetzt überlappend dargestellt werden. Dabei wird der Modulbaum automatisch der Breite angepasst, um keine Scrollbalken zu erhalten. Dies ist in den Optionen abänderbar.

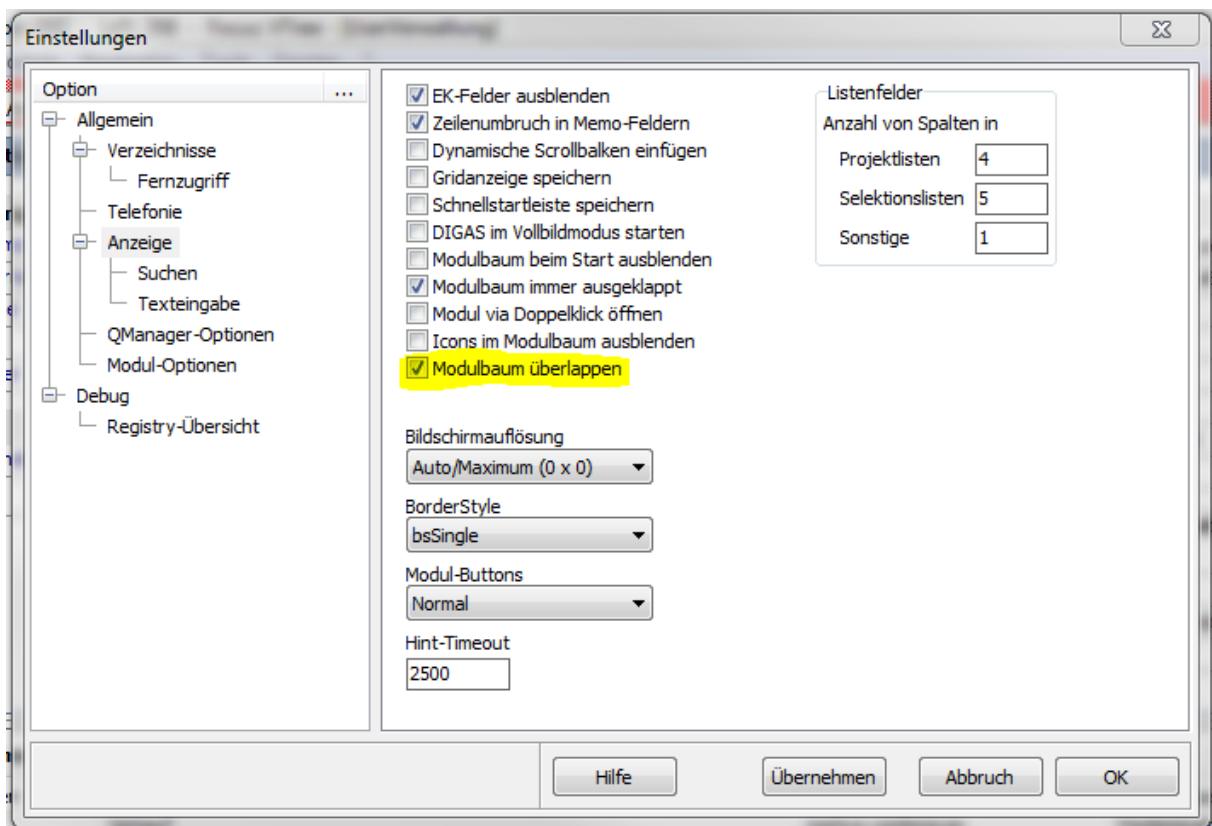

7 Arbeitsbericht: Entfernung zum Kunden

Neues Feld zur Angabe der Kilometerentfernung

Task-Management		Lieferadresse		Ticket	
Task-Management		<input checked="" type="checkbox"/> Erledigt			
Arbeitsbericht-Angaben					
Tag	05.10.2017				
von	11:52				
bis	12:22				
Zeit-Einheiten	2				
Neuer Termin					
Sachbearbeiter	Chef				
Sonstige Angaben					
Berechnet	<input checked="" type="checkbox"/>				
Extern	<input type="checkbox"/>				
Überprüft	<input type="checkbox"/>				
Ausbild.-Ber.	<input type="checkbox"/>				
Entfernung (km)	0				

Das Feld wird durch die Lieferadresse gefüllt bzw. übernommen und kann zur weiteren Abrechnung genutzt werden.

8 Ticketstamm: Stunden und zugehöriger Schwellenwert

Neue Felder zur Angabe von geplanten Stunden und einem Stundenschwellenwert

Ticket	
Allgemeine Angaben	
Ticket-Nr	10093
Name	Test
Datum	05.07.2017
Erledigt	<input type="checkbox"/>
Status	
Betreuer	Chef
Ansprechpartner	
Priorität	SLA-Niedrig
Kosten	0
Geplante Zeiten	
Stunden	0
Schwellenwert	0
Ticket-Laufzeit	
Laufzeit von	05.07.2017
Laufzeit bis	04.08.2017

9 Adressen: Entfernung zur Adresse

Neues Feld zur Angabe der Kilometerentfernung

Diese wird in die Arbeitsberichte übernommen

Allgemeine Angaben	
Kundendaten	
Matchcode	
Kunden-Nr	
Ext. Kunden-Nr	
SAP Kunden-Nr	
Erstell-Datum	
Aktiv	<input type="checkbox"/>
Betreuer	
Ansprechpartner	
Entfernung (km)	
Angaben zur Gesellschaft	
Rechtsform	
HR-Nr	
Steuer-Nr	
Crefo-Nr	
Debi-Konto	
Kredi-Konto	

10 Kontakte: Entfernung zum Kontakt

Neues Feld zur Angabe der Kilometerentfernung

Diese wird in die Arbeitsberichte übernommen

Kontakt-Angaben	
Allgemeine Kontakt-Angaben	
Anrede	Herrn
Name	Wedemüller
Vorname	Stephan
Zusatz	
Geburtstag	14.01.1978
Geburtstag melden	<input checked="" type="checkbox"/>
Funktion / Beruf	Vertrieb
Arbeitsplatz / Abt.	WF
Aktiv	<input checked="" type="checkbox"/>
Aktiv-Info	
Extern	<input type="checkbox"/>
Art	Kontakt
Entfernung (km)	25

11 Zugangsdatenlevel in Abhängigkeit von der Abteilung

Neue Felder zur Angabe einer Abteilung und zur Angabe ob der Zugangsdatensatz extern ist.

In den Zugangsdaten kann jetzt 1 Level je Abteilung vergeben werden. Somit ist es möglich, einem Mitarbeiter für die Abteilung Vertrieb einen anderen Zugriffslevel zu geben als in der Abteilung Technik. Damit ist in der Userverwaltung die Abteilung bei dem Zugriffslevel hinzugekommen

Kennwort	
Angaben zum Kennwort	
Abteilung	Allgemein
Level	Stufe 3
Username	root

Für ein Reporting kann ein Datensatz als Extern gekennzeichnet werden, um diesen dann für eine automatische Kundendokumentation mit auszudrucken. Es werden keine Benutzernamen oder Kennwörter in einer solchen Liste erscheinen, weil diese verschlüsselt in der Datenbank liegen.

Zugangsdaten	
Allgemeine Angaben	
Zugang-Name	Anmeldung
Zugang-Art	Lokaler Admin PC
Aktiv	<input checked="" type="checkbox"/>
Angaben zur Erstellung	
Eingetragen von	Chef
Eingetragen am	11.09.2014
Extern	<input type="checkbox"/>

12 Adresszusatzdaten Wartungsvertrag

Es wurden FindFK-Komponenten zu den Wartungsverträgen hinzugefügt, um einen Artikel zu verknüpfen.

Diese ermöglichen eine automatische Berechnung der Stunden, wenn der Vertrag überschritten worden ist.

PosNr 30	10																										
Art <input type="radio"/> Text <input type="radio"/> Login-Info <input type="radio"/> Wartungsv. 1 <input checked="" type="radio"/> Wartungsv. 2 <input type="radio"/> Adress.(Holding) <input type="radio"/> Support/Ticket <input type="radio"/> MwSt-Satz <input type="radio"/> Wartungsv. Kont. N <input type="radio"/> Mailadresse	<table border="1"> <thead> <tr> <th colspan="2">Wartungsvertragsdaten</th> </tr> </thead> <tbody> <tr> <td colspan="2">Allgemeine Angaben</td> </tr> <tr> <td>Vertrags-Nr.</td> <td>459375</td> </tr> <tr> <td>Von</td> <td>01.06.2017</td> </tr> <tr> <td>Bis</td> <td>30.06.2017</td> </tr> <tr> <td>Stunden / Monat</td> <td>3</td> </tr> <tr> <td>Schwellenwert</td> <td>2</td> </tr> <tr> <td>Weiterberechnen</td> <td><input type="checkbox"/> Ja <input type="checkbox"/> Ab 0</td> </tr> <tr> <td colspan="2">Weitere Angaben</td> </tr> <tr> <td colspan="2">Bemerkung</td> </tr> <tr> <td colspan="2"> <input checked="" type="checkbox"/> Aktiv <input type="checkbox"/> Inaktiv Bemerkung: <input type="text" value="Wartung Firewall"/> </td> </tr> <tr> <td colspan="2">Artikel</td> </tr> <tr> <td colspan="2">[Keine Daten verknüpft]</td> </tr> </tbody> </table>	Wartungsvertragsdaten		Allgemeine Angaben		Vertrags-Nr.	459375	Von	01.06.2017	Bis	30.06.2017	Stunden / Monat	3	Schwellenwert	2	Weiterberechnen	<input type="checkbox"/> Ja <input type="checkbox"/> Ab 0	Weitere Angaben		Bemerkung		<input checked="" type="checkbox"/> Aktiv <input type="checkbox"/> Inaktiv Bemerkung: <input type="text" value="Wartung Firewall"/>		Artikel		[Keine Daten verknüpft]	
Wartungsvertragsdaten																											
Allgemeine Angaben																											
Vertrags-Nr.	459375																										
Von	01.06.2017																										
Bis	30.06.2017																										
Stunden / Monat	3																										
Schwellenwert	2																										
Weiterberechnen	<input type="checkbox"/> Ja <input type="checkbox"/> Ab 0																										
Weitere Angaben																											
Bemerkung																											
<input checked="" type="checkbox"/> Aktiv <input type="checkbox"/> Inaktiv Bemerkung: <input type="text" value="Wartung Firewall"/>																											
Artikel																											
[Keine Daten verknüpft]																											

PosNr: 30 | 10

Art:

- Text
- Login-Info
- Wartungsv. 1
- Wartungsv. 2
- Adress.(Holding)
- Support/Ticket
- MwSt-Satz
- Wartungsv. Kont. N
- Mailadresse

Wartungsvertragsdaten

Allgemeine Angaben	Weitere Angaben	Ticket	Artikel
Vertrags-Nr. 459375 Von 01.06.2017 Bis 30.06.2017 Stundenanzahl 3 Schwellenwert 2 Weiterberechnen <input type="checkbox"/> Ja <input type="checkbox"/> Ab 0	Bemerkung	[Keine Daten verknüpft]	[Keine Daten verknüpft]

Bemerkung: Aktiv

13 Userverwaltung – Zusatzdaten Loginlevel

In der Userverwaltung bzw. deren Zusatzdaten muss nun zusätzlich zu einem Zugangsdatenlevel auch die Abteilung gesetzt werden. Es gibt eine Abteilung „Allgemein“. Diese ist automatisch gesetzt und bleibt bestehen, sofern nicht selber eine andere Abteilung bestimmt wird.

PosNr: 0 | 0

Art:

- Text
- Mobil-Device-Login
- LoginLevel
- DatenLink
- Zugangsdaten

Zugangsdatenlevel

Zuganglevel	Abteilung	Zuganglevel
	Technik	
	Stufe 4	

Bemerkung: Aktiv

PosNr	Abteilung	Login-Level
0	Abteilung: Einkauf	Max. Level: Stufe 1
>> 0	Abteilung: Technik	Max. Level: Stufe 4

14 Werkstamm

Neue Flag-Felder zur individuellen Nutzung

Sonstiges	
Aktiv	<input type="checkbox"/>
Nr	
SAP Nr	
Info 1	
Info 2	
Info 3	
Info 4	
Bemerkung	
Flag1	<input type="checkbox"/>
Flag2	<input type="checkbox"/>
Flag3	<input type="checkbox"/>
Flag4	<input type="checkbox"/>

Daten-Import	
Labor-Kennz.	

15 Gerätetypen

Hier kann je Gerätetyp eine empfohlene Laufzeit eingetragen werden. Über die Laufzeit ist es möglich, Geräte welche die Laufzeit überschritten haben zu erkennen und einem Kunden zeitnah dazu ein Angebot zum Austausch zu machen

Geräte-Typ	
Gerätetyp-Definition	
Nr	<input type="text"/>
Name	
Aktiv	<input checked="" type="checkbox"/>
Kürzel	MO
Typ	Monitor
Laufzeit (Monate)	36

16 Abfuhrtermine

Einbettung einer automatischen Feiertagsverschiebung

17 Grid-Überschriften

Über das Alignment kann die Überschrift der Zellen formatiert werden

Grid-Ansicht-Definition		Sonstige Angaben Spalten anlegen	
Angaben zum Grid-Feld			
AnzeigeName	Time	Data-Inspector	
Visible	<input type="checkbox"/>	ShowCaption	<input checked="" type="checkbox"/>
Ansicht-Art	0	Indent	10
Ansicht-Nr	0	Breite	50
Reihenfolge	50	Color	-1 
Bemerkung	Erstellt durch f_InsertMissingFieldDefs	Sonstige Angaben	
Spalten-Hint		Grid-Gruppen-Name	
Datenbank		Feld-Länge	20
FeldName	Time_von ▼	Anzeigeformat	
Feld-Typ	ftTime ▼	Alignment	Automatisch ▼
Feld-Anzeige-Typ	Default ▼		Automatisch
			Left
			Right
			Center

18 Neue Parameter in der D114 UserParameter

59	ReportMode	Integer	<p>ReportKopf Datensatzauswahl Detail</p> <p>Wie der Inhalt bei der Datensatzauswahl (Reports) in die zugehörigen Tabellen geschrieben wird. Tabelle DIGAS_ReportSelect</p> <p>0= als Text in das Feld DIGAS_ReportSelect_Text</p> <p>1= als Einzelwerte in die Felder DIGAS_ReportSelect_Key, DIGAS_ReportSelect_Value</p> <p>2= passiert beides</p>
60	Log Open Modul	Integer	<p>Ob in die Tabelle DIGAS_Log_OpenModul jedes Öffnen eines Moduls mitgeschrieben werden soll.</p> <p>0 = Nein</p> <p>1 = Ja</p>
61	Loglevel Open Modul	Integer	Das Loglevel zu 60
62	Terminverschiebung [D418] Feiertag 1= Sonntag, 7=Samstag	Integer	<p>Für das Modul 418 können Feiertage erkannt und verschoben werden</p> <p>Hier wird der Tag in der Woche bestimmt, ab dem der Tab vor- bzw zurückgeschoben wird</p>
63	TE-Abrechnung default RE-Stapel	Integer	Wenn Aufträge aus der TE-Abrechnung erstellt werden, kann hier die Default-Stapel-Nummer vorgegeben werden
64	TE-Abrechnung default AuftragsStatus-Nr	Integer	Wenn Aufträge aus der TE-Abrechnung erstellt werden, kann hier der Default-Status vorgegeben werden, um die Aufträge gleich zur Rechnung freizugeben.
65	Check Keyword for Color	String	<p>Liste für das Hervorheben der Tabset_Module</p> <p>Dadurch kann sofort erkannt werden, ob man im Testsystem/Demo oder Live ist.</p> <p>Es wird der String gesucht, ob der im DB Namen ist und dann die Farbe gesetzt</p> <p>Beispiel: DEMO=65535;Test=225;</p>

19 Freigabe / Genehmigung

Datum:	16.06.2017
Unterschrift Auftraggeber:	
Unterschrift Projektleiter:	
<Weitere Unterschriften>:	